



Plan de Emergencia





ÍNDICE

- INTRODUCCIÓN
- OBJETIVO
- DEFINICIONES
- TIPOS DE EMERGENCIAS
- ANTECEDENTES
- DIAGNÓSTICO DE RIESGOS Y RECURSOS
- INVESTIGACIÓN EN TERRENO
- PLAN DE ACCIÓN
- ORGANIZACIÓN SISTEMA DE EMERGENCIAS
- AYUDA EXTERNA: SERVICIOS DE EMERGENCIAS
- MAPAS Y ZONAS DE SEGURIDAD
- PROTOCOLO EVACUACIÓN
- PROCEDIMIENTO EN CASO DE INCENDIO
- PROCEDIMIENTO EN CASO DE SISMO
- PROTOCOLO DE EMERGENCIA Y RETIRO DE ALUMNOS EN CASO DE SISMO
- PROTOCOLO DE ACTUACIÓN FRENTE A MANIFESTACIONES, PROTESTAS E INTENTOS DE TOMA DEL ESTABLECIMIENTO
- PROCEDIMIENTO EN CASO DE ARTEFACTO EXPLOSIVO
- PROCEDIMIENTO EN CASO DE FUGA DE GAS
- PROCEDIMIENTO EN CASO DE ACCIDENTES
- PROTOCOLO DE EVACUACIÓN EXTERNA
- PROTOCOLO DE USO Y MANEJO DEL DESFIBRILADOR EXTERNO AUTOMÁTICO (DEA)
- PROTOCOLO FRENTE ASALTOS, BALACERAS Y AMENAZAS DE BOMBA
- PROTOCOLO DE MEDIDAS SANITARIAS Y VIGILANCIA EPIDEMIOLÓGICA

Actualización Abril 2023



INTRODUCCIÓN

La probabilidad de que un siniestro o sismo importante afecte las instalaciones y actividades de nuestro establecimiento es un riesgo que siempre está latente, motivo por el cual resulta absolutamente necesario contar con una organización capaz de enfrentar emergencias y lograr la recuperación de la capacidad productiva a más breve plazo. Este Plan Integral de Seguridad Escolar, corresponde a un conjunto de actividades y procedimientos y asignación de responsabilidades, en las que deberán participar todas aquellas personas que integran el Colegio King School de San Miguel.

Se deberá conocer y aplicar las normas de prevención, en todas las actividades diarias que ayudarán a controlar los riesgos a los cuales está expuesta la comunidad escolar.

La difusión e instrucción de los procedimientos del Plan debe ser a todos los estamentos (docentes, alumnos, apoderados, paradocentes y administrativos) para su correcta interpretación y aplicación.

OBJETIVOS

- Establecer una organización interna que permita coordinar acciones tendientes a preservar la integridad de los recursos humanos y materiales en las instalaciones del colegio.
- Promover en los/as estudiantes hábitos y actitudes de Autocuidado, que favorezcan su seguridad, la prevención de riesgos, enseñándoles a reconocer y cómo actuar en situaciones de peligro.
- Reforzar las capacidades de la comunidad educativa para anteponerse a una posible emergencia.
- Fortalecer en los/as colaboradores del establecimiento hábitos y actitudes favorables hacia la seguridad, dando a conocer los riesgos que se originan en determinadas situaciones de emergencia e instruyéndolos cómo deben actuar ante cada una de ellas.
- Generar vínculo y redes de apoyo con organismos de primera respuesta (Ambulancia, Bomberos, Carabineros, entre otros).
- Dar continuidad al Comité de Seguridad Escolar con el fin de prevenir y abordar efectivamente en situaciones de emergencia de la comunidad escolar.



DEFINICIONES

Emergencia: Alteración en las personas, los bienes, los servicios y el medio ambiente, causadas por un fenómeno natural o generado por la actividad humana, que se puede resolver con los recursos de la comunidad afectada. La emergencia ocurre cuando los afectados pueden solucionar el problema con los recursos contemplados en la planificación.

Evacuación: Es la acción de desalojar la oficina, sala de clases o edificio en que se ha declarado un incendio u otro tipo de emergencia (sismo, escape de gas, artefacto explosivo).

Alarma: Aviso o señal preestablecida para seguir las instrucciones específicas ante la presencia real o inminente de un fenómeno adverso. Pueden ser campanas, timbres, alarmas u otras señales que se convengan.

Simulacro: Actuación en grupo en un espacio cerrado (sala u oficina), en la que se representan varios roles para la toma de decisiones antes una situación imitada de la realidad. Tiene por objetivo probar la planificación y efectuar las correcciones pertinentes y/o ejercicio práctico en sala, que implica reforzar la ubicación segura al interior de la sala de clases común, o lugares especiales como Biblioteca, Laboratorio, Gimnasio, etc. De manera que sea posible reconocer cómo mantenerse reunidos en sala en forma segura frente a la amenaza externa.

Vías de escape: Camino libre, continuo y debidamente señalizado que conduce en forma expedita a un lugar seguro.

Zona de seguridad: Lugar de refugio temporal que ofrece un grado de seguridad frente a una emergencia, en el cual puede permanecer mientras esta situación finaliza.

Incendio: Fuego que quema cosas muebles o inmuebles y que no estaba destinada a arder.

Amago de incendio: Fuego descubierto y apagado a tiempo.

Explosión: Fuego a mayor velocidad, produciendo rápida liberación de energía, aumentando el volumen de un cuerpo, mediante una transformación física y química.

Sismo: Movimiento telúrico de baja intensidad debido a una liberación de energía en las placas tectónicas.



Plan Integral De Seguridad Escolar: Conjunto de actividades y procedimientos para

controlar una situación de emergencia en el menor tiempo posible y recuperar la capacidad operativa de la organización, minimizando los daños y evitando los posibles accidentes.

Coordinador General: Autoridad máxima en el momento de la emergencia, responsable de la gestión de control de emergencias y evacuaciones del recinto.

Coordinador de Piso o Área: Es el responsable de evacuar a las personas que se encuentren

en el piso o área asignada y además guiar hacia las zonas de seguridad, al momento de presentarse una emergencia. El Coordinador de Piso o Área responde al Coordinador General.

Monitor de Apoyo: Son los responsables de evacuar a las personas de su sector, hacia las zonas de seguridad, al momento de presentarse una emergencia. El Monitor de Apoyo responde ante el Coordinador de Piso o Área.

Extintores de incendio: El extintor es un aparato portable que contiene un agente extinguidor y un agente expulsor, que al ser accionado y dirigiendo la boquilla a la base del incendio (llama), permite extinguir el fuego.

Red Húmeda: La Red Húmeda es un sistema diseñado para combatir principios de incendios y/o fuegos incipientes, por parte de los usuarios o personal de servicio. Este sistema está conformado por una manguera conectada a la red de agua potable del edificio (de hecho, es un arranque que sale de la matriz de los medidores individuales) y que se activa cuando se abre la llave de paso. En su extremo cuenta con un pitón que permite entregar un chorro directo o en forma de neblina según el modelo.

Red Seca: La Red Seca corresponde a una tubería galvanizada o de acero negro de 100 mm, que recorre todo el edificio y que cuenta con salidas en cada uno de los niveles y una entrada de alimentación en la fachada exterior de la edificación. En caso de incendio, Bomberos se conecta a la entrada de alimentación a través de una manguera y traspasa el agua de los carros bombas a esta tubería. De esta forma, en un par de minutos alimenta toda la vertical con un suministro propio e independiente del edificio y con una presión que es entregada por los mismos carros bomba.

Red Inerte de Electricidad: la denominada Red Inerte de Electricidad, corresponde a una tubería de media pulgada, por lo general de acero galvanizado cuando va a la vista y de conducto PVC cuando va embutida en el muro, en cuyo interior va un cableado eléctrico que termina con enchufes en todos los pisos (es una especie de alargador). Esta Red tiene una entrada de alimentación en la fachada exterior y Bomberos la utiliza cuando en el edificio no hay suministro eléctrico y este personal requiere conectar alguna herramienta o sistema de iluminación para enfrentar emergencia.



Iluminación de emergencia: Es un medio de iluminación secundaria que proporciona iluminación, cuando la fuente de alimentación para la iluminación normal falla. El objetivo básico de un Sistema de Iluminación de Emergencia es permitir la evacuación segura de lugares en que transiten o permanezcan personas.

Detectores de Humo: son dispositivos que, al activarse por el humo, envían una señal al panel de alarmas o central de incendios que se encuentra generalmente en el ingreso del edificio, indicando el piso afectado. Al mismo tiempo se activa una alarma en todo el edificio, la cual permite alertar respecto de la ocurrencia de un incendio.

DEA: es un tipo de desfibrilador computarizado que analiza automáticamente el ritmo cardíaco de una persona que está sufriendo un paro. Cuando sea necesario, libera una descarga eléctrica al corazón para restablecer su ritmo normal. La conversión de una arritmia ventricular a un ritmo normal por una descarga eléctrica se llama desfibrilador.

TIPOS DE EMERGENCIAS

El PISE se activa por diferentes tipos de emergencia las que pueden clasificarse de acuerdo con su origen:

1. **Emergencia de origen accidental de salud,** son los accidentes o los estados de salud de las personas en el colegio, sean alumnos, funcionarios, personal externo, apoderados, visitas, etc.
2. **Emergencias de origen natural:** desastres geológicos, sismo o terremoto, tsunamis, explosión volcánica, derrame de lava; desastres meteorológicos o climáticos, temporal, tormentas eléctricas, inundaciones por lluvia.
3. **Emergencias de carácter tecnológico:** generalmente son producto de fallas en sistemas creados por el hombre, como por ejemplo incendios, explosiones por fuga de gas o, cortocircuito, cortes de luz y/o agua, derrame de combustibles, derrame de agua, inundación por rotura de matriz, rotura de estructuras del edificio por falta de mantenimiento, fallas en maquinarias, accidentes de tránsito, choques de automóviles, etc.
4. **Emergencias de origen social:** amenaza de bomba, atentados, asaltos, hurtos, toma de rehenes, secuestro, desorden callejero, etc.
5. **Emergencias de origen biológico, bacteriológico:** plagas de animales, ratas, arañas, mosquitos, epidemias, pandemias, etc.



ANTECEDENTES

Región	Provincia	Comuna	Jornada Escolar
Metropolitana	Santiago	San Miguel	Completa

Nombre del Establecimiento	King's School San Miguel
Modalidad (Diurna/Vespertina)	Diurna
Niveles (Parvulario/ Básico/Media)	Párvulo, Básico y Media
Dirección	Carmen Mena 728
Sostenedor	Corporación Educacional King San Miguel
Nombre Director/a	Roberto Avendaño
Nombre Coordinador/a Seguridad Escolar*)	Efraín Concha Poblete
RBD	9553 - 2
Otros (web)	www.kingschoolsanmiguel.cl

Año de Construcción del Edificio	2010
Ubicación Geográfica	https://goo.gl/maps/5NdtkrCcjAwsture7

Matrícula del establecimiento educacional

Nivel de Enseñanza	Matricula	Información	F	M
--------------------	-----------	-------------	---	---



Educación Parvularia	72	Número de Docentes	21	08
Educación Básica	303	Número de Asistentes de la educación	15	06
Educación Media	144	Número Total de estudiantes	268	251

Niveles de Enseñanza	Marcar Cantidad	
	F	M
Prekinder	18	17
Kinder	22	15
1° básico	22	15
2° básico	20	18
3° básico	25	17
4° básico	22	17
5° básico	16	19

6° básico	15	20
7° básico	23	15
8° básico	21	18
I° Medio	20	20
II° Medio	14	21
III° Medio	13	23
IV° Medio	17	16

DIAGNÓSTICO DE RIESGOS Y RECURSOS
ANÁLISIS HISTÓRICO: ¿QUÉ NOS HA PASADO?:

FECHA	¿QUÉ NOS SUCEDIÓ?	DAÑOS A PERSONAS	¿CÓMO SE ACTUÓ?	DAÑO A LA INFRAESTRUCTURA	SEGUIMIENTO
2010	Toma del colegio			Si, sillas, mesas	
13 Marzo 2020	Manifestaciones estudiantiles		Se llamó a los apoderados	se rompió el portón	citaciones de apoderados
07 Enero 2014	Muerte de un apoderado dentro del colegio		Se aplicaron los primeros auxilios y se llamó a la ambulancia.		
2019	Desprendimiento de techumbre por fuertes vientos	NO	Se le pidió a los estudiantes que salieran del patio	Planchas de la techumbre rotas	se realizo cambio en todas las planchas



2019	Caídas del mismo nivel	SI	Se llevó al trabajador a la Mutual		
2018	Choques en postes/pilares	SI	Se aplicaron primeros auxilios y se llamó al apoderado y se le entregó el seguro escolar	NO	Llamada telefónica para saber el estado del estudiante
2017	Estudiantes con crisis de pánico	NO	Se llamó al apoderado		Se solicitó al apoderado informe de especialista

INVESTIGACIÓN EN TERRENO

¿QUÉ NOS PODRÍA PASAR?

CONDICIONES DE RIESGO (AMENAZAS, VULNERABILIDADES, CAPACIDADES)	UBICACIÓN	IMPACTO EVENTUAL	ENCARGADO/A DE SOLUCIONARLO
Piso resbaladizo		Caídas	Mr. Efraín Concha
Escaleras		tropiezos	Mr. Efraín Concha
Cajas metálicas de extintores	1er Piso	contusiones	Mr. Efraín Concha
Pilares metálicos			Mr. Efraín Concha
Ventanales a ras de piso	2do y 3er Piso	accidentes con riesgo de corte	Mr. Efraín Concha

PRIORIZACIÓN RIESGOS (de acuerdo a los recursos necesarios y disponibles)

PUNTO CRÍTICO (VULNERABILIDAD IDENTIFICADA)	UBICACIÓN	RIESGO ALTO, BAJO, MEDIO	REQUIERE RECURSOS HUMANOS, FINANCIEROS, APOYO TÉCNICO, OTROS
---	-----------	--------------------------	--



Piso resbaladizo		BAJO	Recursos humanos y financieros
Escaleras		MEDIO	Recursos humanos y financieros
Cajas metálicas de extintores		BAJO	recursos humanos
Pilares metálicos		BAJO	Recursos humanos y financieros
Ventanales a ras de piso		MEDIO	Apoyo técnico

PLAN DE ACCIÓN Y PROGRAMA DE PREVENCIÓN DE RIESGOS

ACCIONES	ACTIVIDADES	FECHAS	GESTIÓN ADMINISTRATIVA Y/O PRESUPUESTARIA REQUERIDA	¿QUIÉN REALIZA SEGUIMIENTO DE LA ACTIVIDAD?
Recambio de extintores	Cambiar todos los extintores del colegio	Diciembre	Contactar Empresa encargada de mantención	Mr. Efraín Concha
Inspección visual de enchufes	recorrer todo el colegio revisando el estado y funcionamiento de los enchufes	Julio Diciembre	Informar al administrador si se encuentran enchufes que deben ser cambiados	Mr. Efraín Concha
Inspección visual de todo el establecimiento	Recorrer todo el colegio revisando si se ha producido algún desperfecto o daño que pudiera	cada 15 días desde marzo	Solicitar al personal de aseo que colabore en esta tarea, debido a que ellos están permanentemente	Comité Paritario



	provocar un accidente		recorriendo el colegio y sus instalaciones	
Mantenición de mapas y zonas de seguridad	Renovar los mapas y demarcaciones que se encuentren deterioradas	Diciembre	Solicitar al publicista nuevos modelos de mapas y carteles de evacuación.	Mr. Efraín Concha
Mantenición del ascensor	Acompañar a la empresa encargada	Mensual	Contactar Empresa encargada de mantención	Administración Miss Cheryl Serrano
Simulacros	1.Sismo 2.Incendio 3.Balacera 4. Evacuación Externa 5.DEA 6. Protestas y manifestaciones 7.Sismo Nacional 8. Incendio	29 Abril 17 Mayo 19 Junio 25 Julio 24 de Agosto 29 Septiembre 06 Octubre 21 Noviembre	Solicitar a administración alarma y controles para inspectores.	Mr. Efraín Concha
Cápsulas o charlas informativas alumnos	Cómo actuar en caso de una emergencia.	Bi mensual	Se compartirá en consejos de curso y orientación a los estudiantes y a los docentes en JEC.	Mr. Juan David Fuentes
Capacitaciones al personal	1.- Primeros auxilios 2.- Extintores 3.- Protocolos de accidentes, sismo, incendio, evacuación.			Comité paritario, administración.
Cápsulas o charlas informativas de protocolos asistentes de la educación	Cómo actuar en caso de una emergencia.	Bi mensual	Se compartirá con los asistentes en reunión.	Mr. Juan David Fuentes
Cápsulas o charlas informativas docentes				
Semana de la seguridad		Mayo		Inspector general



ORGANIZACIÓN SISTEMA DE EMERGENCIA

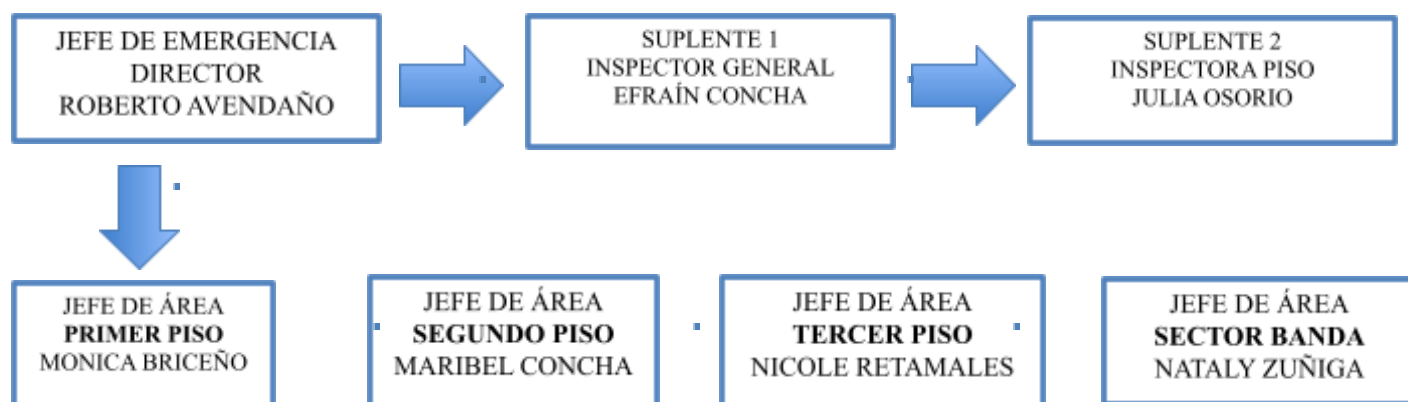



MONITOR DE
SEGURIDAD
ANGÉLICA PARRA

MONITOR DE
SEGURIDAD
JUAN DAVID
FUENTES

MONITOR DE
SEGURIDAD
ROBERTO AVENDAÑO

MONITOR DE
SEGURIDAD
MARCO MUÑOZ

SERVICIOS DE EMERGENCIA AYUDA EXTERNA

CONSULTORIO RECREO	225761436 - 225761400
SAMU	800500474
HOSPITAL EXEQUIEL GONZÁLEZ CORTÉS	225765650 - 224605200
HOSPITAL BARROS LUCO	223949000
HOSPITAL DEL SALVADOR	222047919 - 225754000
HELP	800800911 - 226310911

BOMBEROS	132
CARABINEROS 12 COMISARIA	9222960
PLAN CUADRANTE N°70	09-6233144
CENTRAL DE ALARMAS VERISURE	6005000102
INVESTIGACIONES SAN MIGUEL	225408501



CHILECTRA EMERGENCIAS

226971500

AGUAS ANDINAS EMERGENCIAS

227312482

GASCO EMERGENCIAS

6006007799

MAPAS Y ZONAS DE SEGURIDAD



PRIMER NIVEL

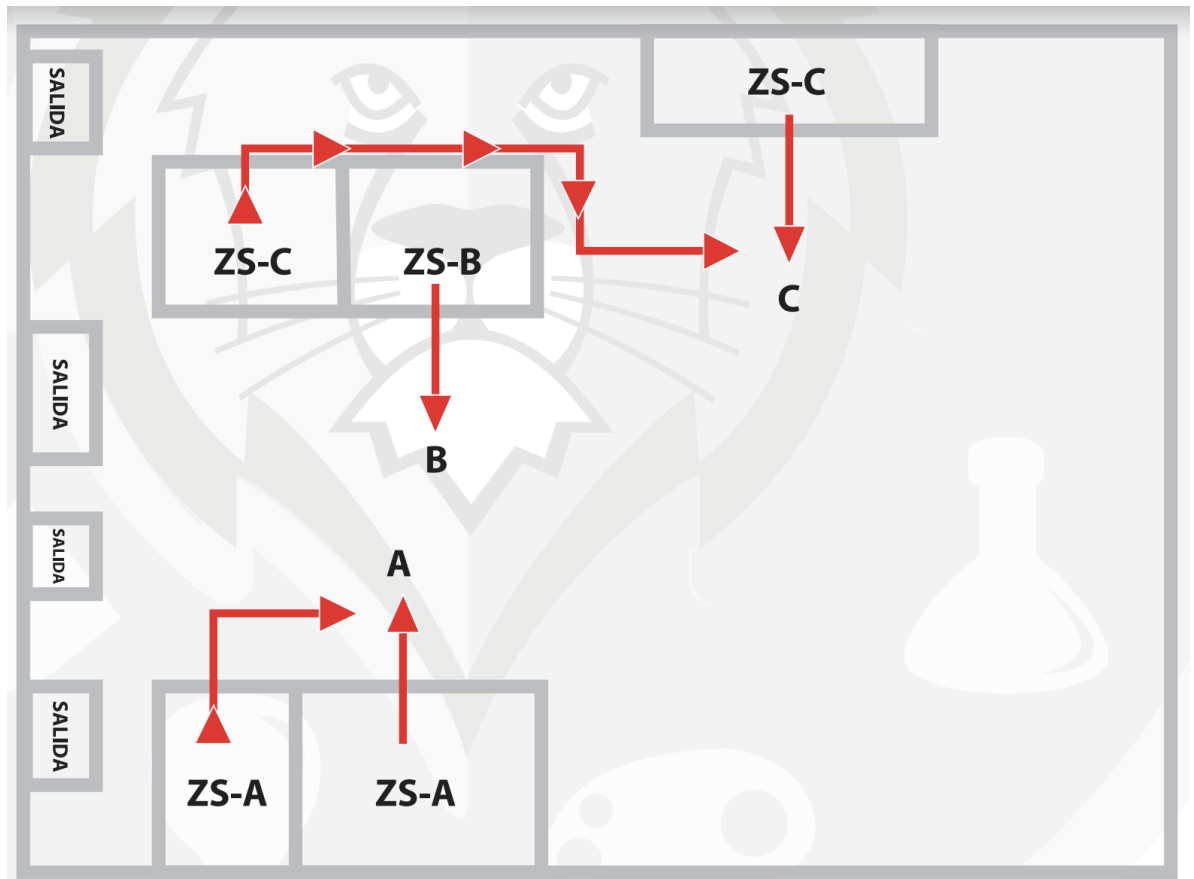



SEGUNDO NIVEL

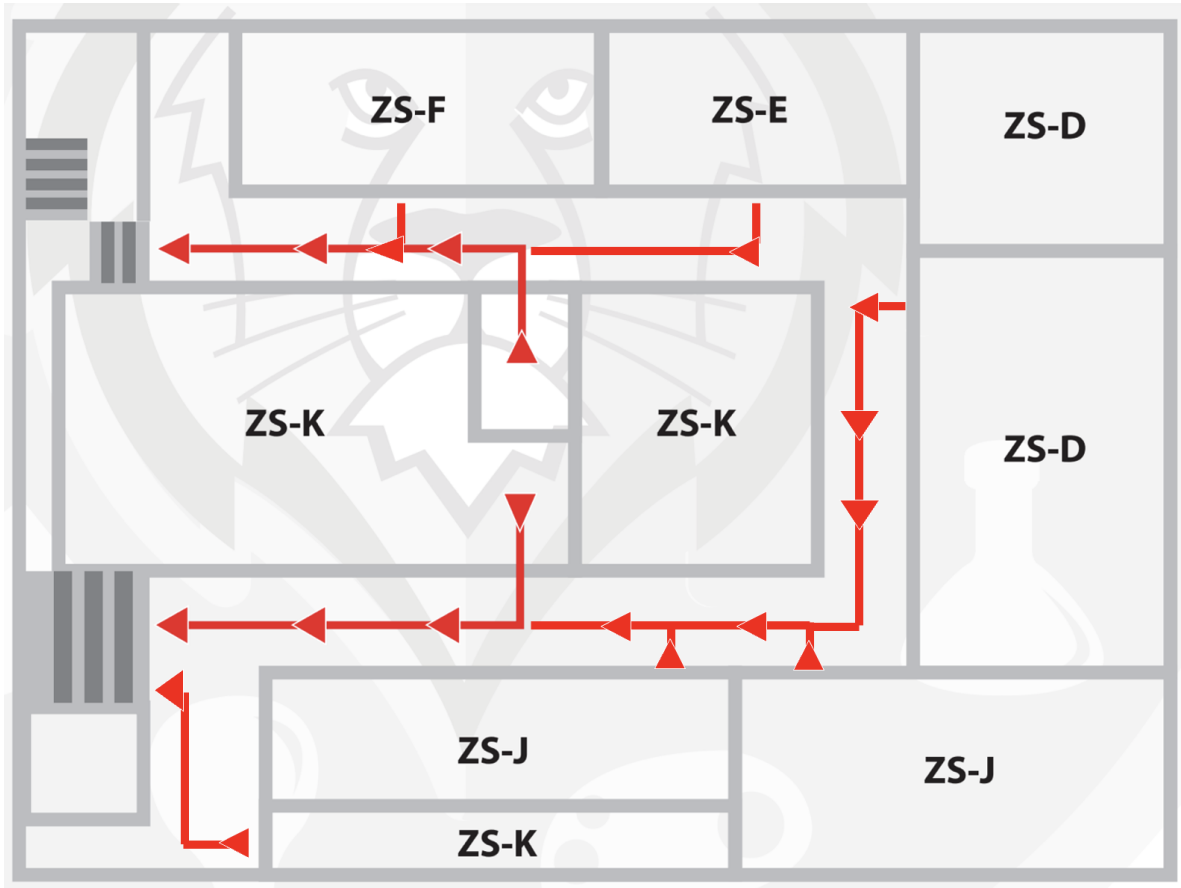



TERCER NIVEL

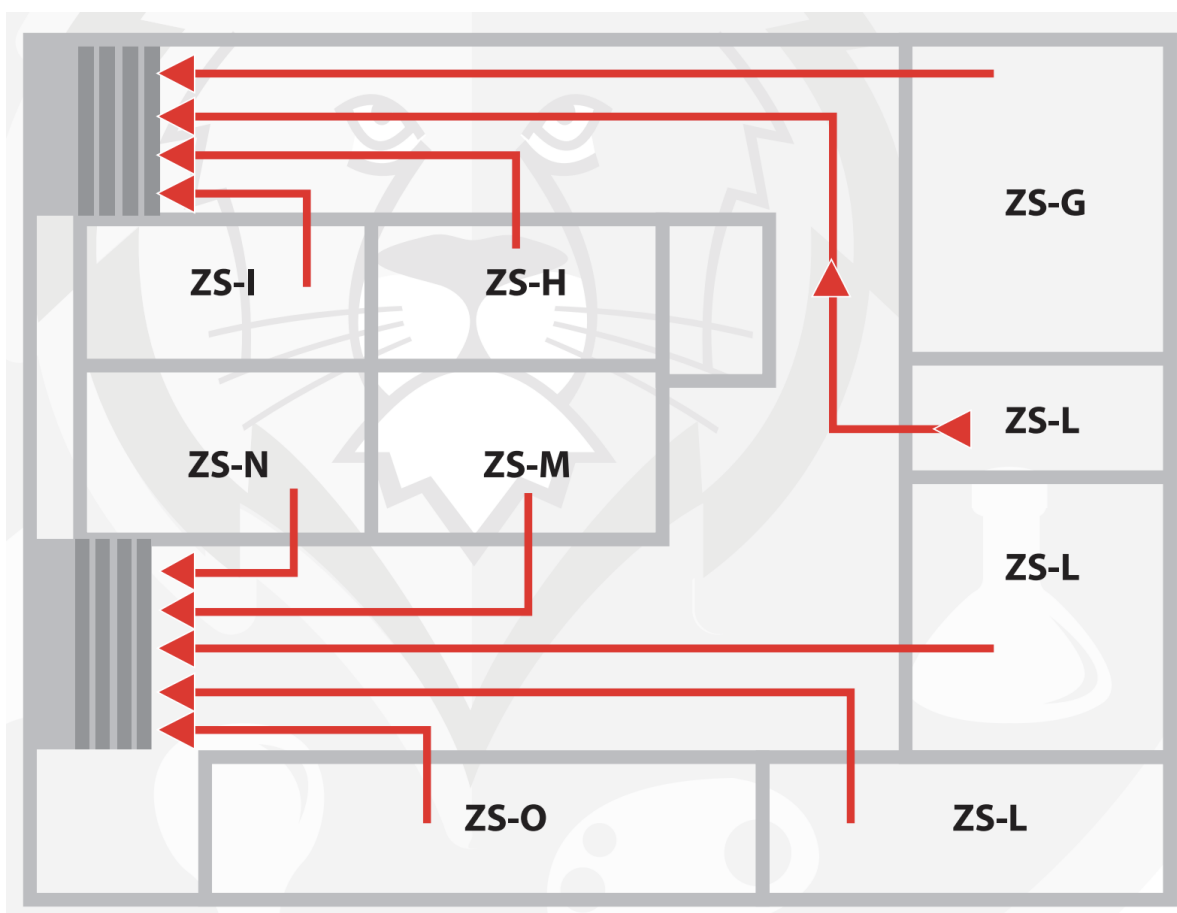



ZONAS DE SEGURIDAD

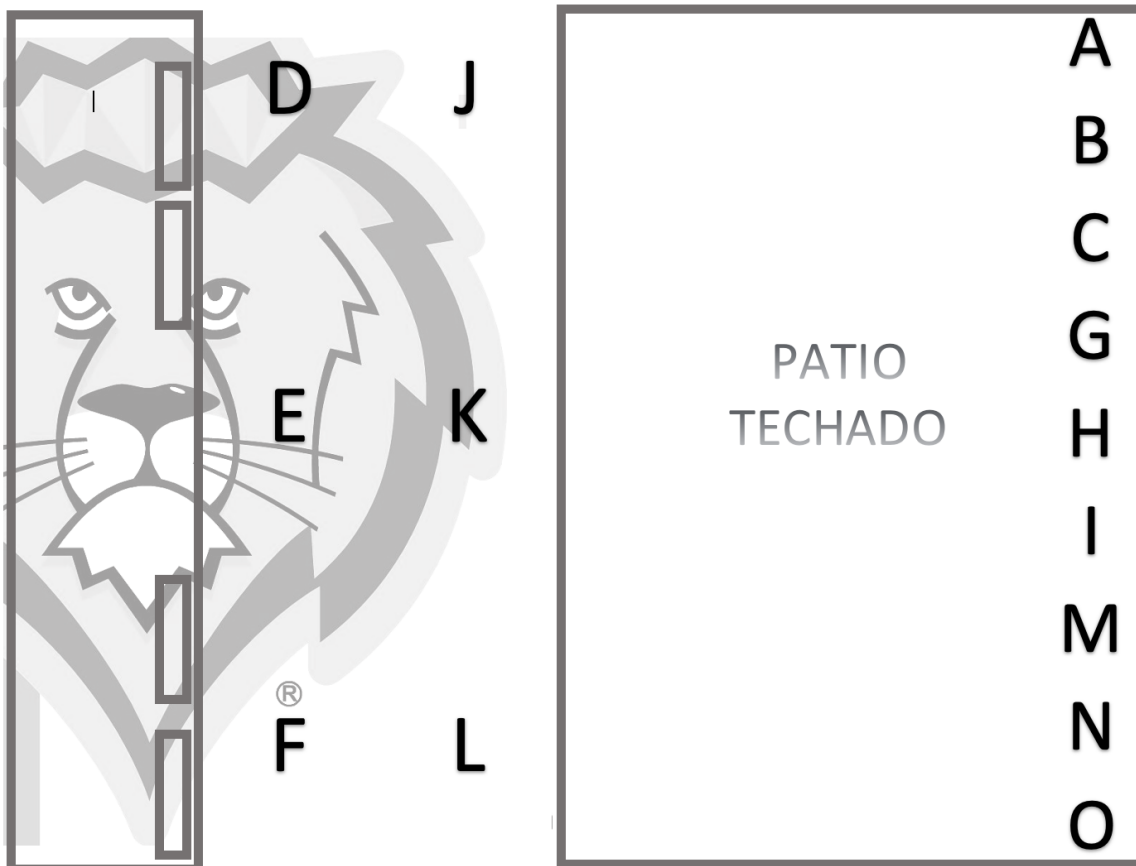



PROTOCOLO DE EVACUACIÓN SISMO O INCENDIO

Ante un amago de **incendio** se deben considerar los siguientes aspectos:

1° El Jefe de Emergencia (Sr. Roberto Avendaño) y los jefes de áreas evaluarán la gravedad de la situación y determinarán si el incendio se puede extinguir por nuestros propios medios o si es necesario llamar a bomberos.

2° En el caso que el incendio sea en el sector D administración/Banda, los alumnos deberán concurrir a la zona de seguridad de sus respectivos cursos, es decir al sector 1 (1°-2° y K o PK) y al sector 3 (3° a IV medio)

3° En el caso que sea en el 2° o 3° piso deberán evacuar todos los alumnos y el personal al sector 3 (Cancha).

Para los casos de **sismo** el Jefe de Emergencia (Mr. Roberto Avendaño) y los jefes de áreas evaluarán la gravedad de la situación. Para ello los profesores y alumnos deberán concurrir a la zona de seguridad correspondiente. Si hay alumnos en Administración y/o Banda estos deberán acudir a las zonas de seguridad respectivas según el curso.

La salida de los alumnos de las salas de clases será en forma ordenada, primeramente se formarán por sexo quedando las damas al costado derecho y los varones a la izquierda. En ese mismo orden bajarán las escaleras los cursos que se encuentren en los pisos 2 y 3.

Para el retiro de los alumnos la Secretaría y las inspectoras serán las encargadas de entregar a los alumnos a los apoderados. No se entregarán alumnos a personas que no sean las autorizadas.

Los monitores de seguridad de las escaleras:

	1° PISO	2° PISO	3° PISO
Escalera Sector Administración	Marco Muñoz, Personal PIE	Miss Maribel Conchs	Carolina Navia
Escalera Sector Kiosko	Lidia Hormazabal Luis Contreras	Angélica Parra	Nicol Retamales

Las entregas de alumnos serán:

- Por la salida N°1 los cursos de 3° y 4° básico
- Por el portón central o salida N° 2 los cursos 5°, 6°, 7°, 8° I° a IV° medio
- Por el portón lateral (lado cordillera) o salida N°3 K o PK, 1° y 2°



PROCEDIMIENTO EN CASO DE INCENDIO

TODOS LOS USUARIOS DEL ESTABLECIMIENTO

Si descubre un foco de fuego en el lugar donde usted se encuentra, proceda de acuerdo a las siguientes instrucciones:

1. Mantenga la calma.
2. Avise de inmediato al personal del establecimiento.
3. Si el fuego es controlable, utilice hasta dos extintores en forma simultánea para apagarlo (esto sólo si está capacitado en el uso y manejo de extintores).
4. En caso de no poder extinguir el fuego, abandone el lugar dejándolo cerrado para limitar la propagación. Impedir el ingreso de otras personas.
5. En caso que sea necesario evacuar debe realizarlo después de escuchar el sonido de la campana y dirigirse en forma controlada y serena hacia la “zona de seguridad”.
6. Para salir no se debe correr ni gritar. Seguir las indicaciones de evacuación por las vías de escape hasta llegar a las zonas de seguridad.
7. No reingrese al lugar donde se encontraba hasta que su monitor de apoyo o coordinador de piso o área lo indique.
8. En caso de tener que circular por lugares con gran cantidad de humo, recuerde que el aire fresco y limpio lo encontrará cerca del suelo, manténgase agachado.
9. En caso de encontrarse en otro sector, si se ordena una evacuación deberá integrarse a ella sin necesidad de volver a su propio sector.

MONITOR DE APOYO

En caso de ser informado o detectar un foco de fuego en el establecimiento, proceda de acuerdo a las siguientes instrucciones:

1. En caso de encontrarse fuera de su área de responsabilidad, utilice el camino más corto y seguro para regresar a su sector (esto sólo en caso de ser posible).
2. Disponga estado de alerta y evalúe la situación de emergencia.
3. Procure que las personas que se encuentren en el sector afectado se alejen.
4. Si el fuego es controlable, utilice hasta dos extintores en forma simultánea para apagarlo. De no ser controlado en un primer intento, informe al coordinador de piso o área para que se ordene la evacuación.
5. Cuando el foco de fuego sea en otro sector, aleje a los alumnos u otras personas de ventanas y bodegas. Ordene la interrupción de actividades y disponga el estado de alerta (estado de alerta implica, guardar pertenencias y documentación, apagar computadores, cerrar ventanas, no usar teléfonos, citófonos, etc. Todo ello, solo en caso que así se pudiera) y espere instrucciones del coordinador general.



6. Cuando se ordene la evacuación, reúna y verifique la presencia de todos los alumnos u otras personas que se encuentran en el área, incluyendo visitas, e inicie la evacuación por la ruta autorizada por el coordinador de piso o área.
7. Para salir no se debe correr ni gritar.
8. Traslade a las personas a la “zona de seguridad” correspondiente a su sector u otra que se designe en el momento y espere instrucciones. En caso de ser docente, revise en la lista de emergencia y verifique si la totalidad de los alumnos evacuaron.
9. Todo abandono de la instalación hacia el exterior deberá ser iniciada a partir de la orden del coordinador general, la cual será informada por este mismo o por los coordinadores de piso o área.

COORDINADOR DE ÁREA O PISO

En caso de ser informado o detectar un foco de fuego en el establecimiento, proceda de acuerdo a las siguientes instrucciones:

1. En caso de encontrarse fuera de su área de responsabilidad, utilice el camino más corto y seguro para regresar a su sector (esto sólo en caso de ser posible).
2. Disponga estado de alerta y evalúe la situación de emergencia.
3. Procure que las personas que se encuentren en el sector afectado se alejen.
4. Si el fuego es controlable, utilice hasta dos extintores en forma simultánea para apagarlo. De no ser controlado en un primer intento, informe al coordinador general para que se ordene la evacuación.
5. Si se decreta la evacuación, cerciórese de que no queden personas en los lugares afectados.
6. Instruya para que no se reingrese al lugar afectado, hasta que el coordinador general lo autorice. Diríjase en forma controlada y serena hacia la “zona de seguridad”.
7. En caso de ser necesario, evacuar hacia el exterior del establecimiento, dar la orden a los monitores de apoyo, una vez que el coordinador general lo determine.
8. Una vez finalizado el estado de emergencia, junto al coordinador general, evalúe las condiciones resultantes.
9. Recuerde a la comunidad estudiantil que solo la máxima autoridad del establecimiento está facultada para emitir información oficial del siniestro a los medios de comunicación (si éstos se presentarán).

COORDINADOR GENERAL

En caso de ser informado o detectar un foco de fuego en el establecimiento, proceda de acuerdo a las siguientes instrucciones:

1. Disponga estado de alerta y evalúe la situación de emergencia.
2. Si se encuentra en el lugar afectado y el fuego es controlable, utilice hasta dos extintores en forma simultánea para apagarlo. De no ser controlado en un primer intento, dé la orden de evacuación.
3. Si recibe la información de un foco de fuego, evalúe de acuerdo a los datos entregados.



4. Disponga que se corten los suministros de electricidad, gas y aire acondicionado en caso de que exista.
5. De ser necesario, contáctese con servicios de emergencia (Carabineros, Bomberos, Ambulancia, etc.).
6. Instruir a la comunidad estudiantil para que tengan expeditos los accesos del establecimiento, a fin de permitir el ingreso de ayuda externa y/o salida de heridos o personas.
7. Controle y compruebe que cada coordinador de piso o área esté evacuando completamente a los integrantes del establecimiento.
8. Cerciórese de que no queden integrantes del establecimiento en las áreas afectadas.
9. Ordene al personal de seguridad que se impida el acceso de particulares al establecimiento.
10. Diríjase en forma controlada y serena hacia la “zona de seguridad”.
11. Evalúe si es necesario evacuar hacia el exterior del establecimiento.
12. Una vez finalizado el estado de emergencia, evalúe las condiciones resultantes e informe sus novedades y conclusiones al establecimiento.
13. Recuerde a la comunidad estudiantil que solo la máxima autoridad del establecimiento está facultada para emitir información oficial del siniestro a los medios de comunicación (si éstos se presentan).

En caso de incendio, lo más importante es mantener la calma y seguir estrictamente los pasos que se establecen en el protocolo.

IMPORTANTE

1. **Si notas que faltan compañeros, avisa al profesor.**
2. **Los alumnos elegidos seguirán las instrucciones establecidas por el profesorado.**
3. **Deja todo donde está. No te entretengas en guardar nada.**
4. **Si estás fuera de la sala de clases, únete rápidamente al grupo de evacuación.**
5. **Circula por los pasillos en fila, sin correr, sin empujar y pegado a la pared para no separarte del grupo.**
6. **Nunca vuelvas atrás, salvo que te lo indique el profesor.**
7. **Sal al exterior solo si se da la orden y no te detengas junto a las puertas de salida.**
8. **Dirígete con el grupo al punto de encuentro y quédate hasta que te lo indique el profesor.**



PROCEDIMIENTO EN CASO DE SISMO

TODOS LOS USUARIOS DEL ESTABLECIMIENTO

Al iniciarse un sismo, proceda de acuerdo a las siguientes instrucciones:

Durante el sismo:

1. Mantenga la calma y permanezca en su lugar, escuche el sonido de la primera alarma de emergencia.
2. Aléjese de ventanales y lugares de almacenamiento en altura.
3. Busque protección debajo de escritorios o mesas. (buscar lugar protegido) Agáchese, cúbrase y afírmate.

Después del sismo:

1. Una vez que finalice el sismo espere la orden de evacuación, que será dada activando la segunda alarma de emergencias.
2. Siga las instrucciones del coordinador de piso o área o de algún monitor de apoyo.
3. Evacue sólo cuando se lo indiquen, abandone la instalación por la ruta de evacuación autorizada y apoye a personas vulnerables durante esta actividad (discapacitados, descontrolados, ancianos, etc.).
4. No pierda la calma. Recuerde que al salir no se debe correr. En caso de encontrarse en el segundo piso utilice las escaleras o rampa, siempre debe circular por costado derecho, mire los peldaños y tómese del pasamanos. Evite el uso de fósforos o encendedores.
5. No reingrese al establecimiento hasta que se le ordene.
6. Recuerde a la comunidad estudiantil que solo la máxima autoridad del establecimiento está facultada para emitir información oficial del siniestro a los medios de comunicación (si éstos se presentarán).

MONITOR DE APOYO

Al iniciarse un sismo, proceda de acuerdo con las siguientes instrucciones:

Durante el sismo:

1. Mantenga la calma.
2. Promueva la calma entre las personas que se encuentren en el lugar, aléjelos de los ventanales y lugares de almacenamiento en altura.



3. Busque protección debajo de escritorios o mesas e indique a las personas del lugar en donde se encuentra realizar la misma acción, agáchese, cúbrase y afírmese (esto no aplica en casos de construcciones de adobe, material ligero o en aquellos en que detecte posibles desprendimientos de estructuras. En ese caso deben evacuar inmediatamente).

Después del sismo:

1. Una vez que finalice el sismo espere la orden de evacuación, que será dada activando la alarma de emergencias.
2. Guiar a las personas por las vías de evacuación a la “zona de seguridad”, procurando el desalojo total del recinto.
3. Recuerde que al salir no se debe correr. En caso que el establecimiento disponga de escaleras, debe circular por el costado derecho, mirar los peldaños y tomarse del pasamanos.
4. Si es docente, en la zona de seguridad apóyese en el libro de clases para verificar si la totalidad de los alumnos evacuaron.
5. Una vez finalizado el estado de emergencia, espere instrucciones para retomar las actividades diarias.
6. Recuerde a la comunidad estudiantil que solo la máxima autoridad del establecimiento está facultado para emitir información oficial del siniestro a los medios de comunicación (si éstos se presentan).

COORDINADOR DE ÁREA O PISO

Al iniciarse un sismo, proceda de acuerdo a las siguientes instrucciones:

Durante el sismo:

1. Mantenga la calma.
2. Busque protección debajo de escritorios o mesas e indique a las personas del lugar en donde se encuentra realizar la misma acción, agáchese, cúbrase y afírmese (esto no aplica en casos de construcciones de adobe, material ligero o en aquellos en que detecte posibles desprendimientos de estructuras. En ese caso deben evacuar inmediatamente).

Después del sismo:

1. Una vez que finalice el sismo espere la orden de evacuación, que será dada activando la segunda alarma de emergencias.
2. Promueva la calma.
3. Terminado el movimiento sísmico, verifique y evalúe daños en compañía del coordinador general.
4. Una vez finalizado el estado de emergencia, evaluar las condiciones resultantes e informar sus novedades y conclusiones al establecimiento.



5. Recuerde a la comunidad estudiantil que solo la máxima autoridad del establecimiento está facultado para emitir información oficial del siniestro a los medios de comunicación (si éstos se presentarán).

COORDINADOR GENERAL

Al iniciarse un sismo, proceda de acuerdo a las siguientes instrucciones:

Durante el sismo:

1. Mantenga la calma.
2. Disponga que se corten los suministros de electricidad, gas y aire acondicionado en caso que exista. Póngase en contacto con servicios de emergencia (Carabineros, Bomberos, Ambulancia, etc.).
3. Verifique que los coordinadores de piso o área y los monitores de apoyo se encuentren en sus puestos controlando a las personas, esto a través de medios de comunicación internos como por ejemplo walkie talkies.
4. Protéjase debajo de escritorios o mesas, agáchese, cúbrase y afírmese (esto no aplica en casos de construcciones de adobe, material ligero o en aquellos en que detecte posibles prendimientos de estructuras. En ese caso deben evacuar inmediatamente).

Después del sismo:

1. Una vez que finalice el sismo, dé la orden de evacuación del establecimiento, activando la alarma de emergencias.
2. Promueva la calma.
3. Una vez finalizado el estado de emergencia, evaluar las condiciones resultantes e informar sus novedades y conclusiones al establecimiento.
4. Recuerde a la comunidad estudiantil que solo la máxima autoridad del establecimiento está facultado para emitir información oficial del siniestro a los medios de comunicación (si éstos se presentarán).

TODOS LOS DOCENTES EN AULA

Al iniciarse un sismo, proceda de acuerdo a las siguientes instrucciones:

Durante el sismo:

4. Mantenga la calma y permanezca en su lugar, escuche el sonido de la primera alarma de emergencia.
5. Aléjese de ventanales y lugares de almacenamiento en altura.
6. Abra la puerta de su sala de clases.
7. Busque protección debajo de escritorios o mesas. Agáchese, cúbrase y afírmese.



Después del sismo:

7. Una vez que finalice el sismo espere la orden de evacuación, que será dada activando la segunda alarma de emergencias.
8. Siga las instrucciones del coordinador de piso o área o de algún monitor de apoyo.
9. Evacue sólo cuando se lo indiquen, abandone la instalación por la ruta de evacuación autorizada y apoye a personas vulnerables durante esta actividad (discapacitados, descontrolados, ancianos, etc.).
10. Recuerde llevar consigo la*planilla de asistencia diaria que está sobre la mesa del docente..
11. No pierda la calma. Recuerde que al salir no se debe correr. En caso de encontrarse en el segundo piso utilice las escaleras o rampa, siempre debe circular por el costado derecho, mire los peldaños y tómate del pasamanos. Evite el uso de fósforos o encendedores.
12. No reingrese al establecimiento hasta que se le ordene.
13. Recuerde a la comunidad estudiantil que solo la máxima autoridad del establecimiento está facultada para emitir información oficial del siniestro a los medios de comunicación (si éstos se presentarán).

***Planilla de asistencia diaria: es una planilla con el listado de cursos, en ella el docente encargado de la asistencia en la segunda hora debe asignar el total diario de los estudiantes presentes. Cuando realicen la evacuación deben llevar la planilla y pasar la lista, contando a los estudiantes al formarse. Si falta un estudiante debe avisar a los coordinadores de piso de forma inmediata.**



PROTOCOLO DE EMERGENCIAS Y RETIRO DE ALUMNOS

EN CASOS DE SISMO:

De acuerdo con las normas que exige la autoridad educacional, la estructura de nuestros edificios es adecuada para soportar sismos mayores. Sin embargo, es importante que Ud. como apoderado esté al tanto del plan de seguridad y evacuación, que se aplicará en los casos que lo ameriten.

1.- **En caso de sismos menores:** los/las estudiantes serán conducidos a la zona de seguridad determinada. En todo momento son acompañados por sus profesores (as) y el comité de seguridad escolar de emergencia. Terminada la alerta y recibiendo la autorización que corresponde, los alumnos regresan a sus actividades.

2.- **En caso de sismos mayores:** en situación de emergencia mayor, los/las estudiantes permanecerán en su zona de seguridad, hasta que sean entregados a su apoderado o la persona que designe en el talón adjunto. Los alumnos de Educación Media, que se pueden retirar solos, deben quedar expresamente autorizados por su apoderado.

3.- Se sugiere establecer redes de contacto y apoyo entre los apoderados de cada curso.

AUTORIZACIÓN

YO, _____, RUT _____ apoderado del/la estudiante _____, del curso _____ con domicilio en _____ TELÉFONO _____ autorizo, que en caso de emergencia mayor, mi hijo sea retirado del Colegio por:

1.- Apoderado titular, señor(a): _____ Rut: _____
Domicilio: _____ Teléfono: _____
Parentesco _____

2.- Apoderado suplente, señor (a): _____
Rut: _____ Domicilio: _____
Teléfono: _____ Parentesco: _____



FIRMA _____

***NOTA:** En inspectoría, recepción, se tendrán las listas impresas de cada curso para el retiro por emergencia con los datos indicados por el apoderado.

La entrega de estudiantes se realizará en forma ordenada de acuerdo a protocolo de entrada y salida de estudiantes en retorno seguro a clases 2023, con la ayuda de los docentes a cargo de los cursos y los inspectores designados en las entradas y salidas.

La autorización debe ser enviada por los apoderados a inspectoría para adjuntar información a tiempo.

Cada inspector de nivel deberá realizar registro en planilla asignada de los estudiantes por curso de acuerdo a la información entregada.

La información será registrada en carpetas por cursos en recepción.

PROTOCOLO DE ACTUACIÓN FRENTE A MANIFESTACIONES, PROTESTAS E INTENTOS DE TOMA DEL ESTABLECIMIENTO.

Objetivo: Tomar medidas de seguridad para protección de los estudiantes dentro del establecimiento frente a manifestaciones protestas e intentos de tomas de este y para el resguardo físico y emocional de la comunidad educativa.

Procedimiento

Frente a manifestaciones, protestas e intentos de toma del colegio se realizarán las siguientes acciones:

1. Portones y puertas de entradas de calle permanecerán CERRADOS permanentemente. El cierre estará a cargo de los inspectores.
2. Para el ingreso de alumnos y apoderados se mantendrá abierta la puerta chica de la reja, solo se abrirá en caso necesario por Inspector general.



3. Al recibir la información de manifestantes en las inmediaciones del establecimiento se debe mantener la calma a fin de evitar ansiedad en todos los estudiantes de los distintos niveles y del personal del establecimiento.
5. Ante la manifestación en el frontis del colegio, de personas ajenas, que andan protestando y con peligro de ingreso al Establecimiento – Inspectoría General dará aviso de forma inmediata al Director del establecimiento quien llamará a Carabineros.
6. Mientras se avisa a carabineros, Inspectoría dará aviso de forma tranquila a PIE de la situación a los docentes y PIE quienes ayudarán a avisar a los docentes para resguardo de los estudiantes y ellos.
7. Los docentes que se encuentren en aulas adyacentes a la calle, en el momento de una manifestación, son los responsables de proteger y contener a los estudiantes, de acuerdo a protocolos de seguridad existentes. Los estudiantes que se encuentren en salas lejanas a la calle, mantendrán sus clases normales.
8. Se solicitará evacuar de forma inmediata pero tranquila a los docentes y estudiantes de Kinder y 1° y 2° básico quienes serán llevados desde sus salas hasta la zona de seguridad.
9. Durante los recreos se supervisará que los estudiantes no circulen por el frontis del Colegio, para evitar contacto con el exterior, se mantendrá reja que separa recepción de patio cerrada con llave.
10. Para el retiro de los estudiantes del establecimiento, este deberá realizarse en forma presencial, por el apoderado titular, dejando constancia en el Libro de Registro de Salida de Alumnos y/o en listado de retiros de emergencia para mayor rapidez y fluidez.
11. Se realizará APOYO AL DOCENTE DE AULA ANTE UNA EVENTUALIDAD a cargo de los siguientes funcionarios:

CURSO	FUNCIONARIO
KINDER- PRE KINDER	Inspector de patio
1° BÁSICO	Nataly Zuñiga
2° BÁSICO	Mónica Briceño
3° BÁSICO	Coordinadora PIE
4° BÁSICO	Educadora Diferencial
5° BÁSICO	Encarga de CCEE
6° BÁSICO	Maribel Concha



PROCEDIMIENTO EN CASO DE ARTEFACTO EXPLOSIVO

Ante cualquier evidencia de un paquete, maletín o bulto con características sospechosas que llamen la atención, por haber sido dejado, abandonado u olvidado, se deben adoptar las siguientes medidas:

1. Avise de inmediato a personal del establecimiento indicando el lugar exacto donde se encuentra el bulto sospechoso. El personal avisará al coordinador general para ponerlo al tanto de la situación.
2. Aléjese del lugar. En caso de que se le indique, siga el procedimiento de evacuación.

ADVERTENCIA: Por su seguridad, está estrictamente prohibido examinar, manipular o trasladar el bulto, paquete o elemento sospechoso.

El coordinador general debe verificar la existencia del presunto artefacto explosivo y de ser necesario dar aviso inmediato a Carabineros.

PROCEDIMIENTO EN CASO DE FUGA DE GAS

TODOS LOS USUARIOS DEL ESTABLECIMIENTO

Al producirse una fuga de gas, proceda de acuerdo a las siguientes instrucciones al sonido de la alarma producida por el megáfono:

1. Abrir ventanas a modo de realizar una ventilación natural del recinto.
2. No utilice teléfonos celulares ni cualquier otro dispositivo electrónico.
3. Dé aviso al personal del establecimiento.
4. En caso de que se le indique, proceda a evacuar hacia la zona de seguridad que corresponda.



PROCEDIMIENTO EN CASO DE ACCIDENTES

ACCIDENTE DE UN ESTUDIANTE

Detectado un accidente, un Inspector procederá de acuerdo a lo siguiente: Ubicación y aislamiento del accidentado.

- Evaluación de la lesión y de acuerdo al grado de ella, se determinará la necesidad de mantener al o la accidentada en el mismo lugar o trasladarlo a la Sala de Primeros Auxilios.
- En cualquiera de los dos casos, inspectores o alguna persona capacitada, realizarán los primeros auxilios correspondientes.
- Ante cualquier tipo de accidente (grave o leve), se avisará telefónicamente al apoderado y se enviará un informe simple mediante la plataforma WebClass.
- En aquellos accidentes que requieran de asistencia médica inmediata, como heridas sangrantes por cortes profundos, fracturas expuestas, pérdida del conocimiento por golpe en la cabeza, inmovilidad por golpes en la espalda, quemaduras, se determinará y requerirá la ambulancia al Servicio de Salud.
- Simultáneamente a la prestación de los primeros auxilios, se dará aviso vía telefónica al apoderado correspondiente, dando cuenta del hecho y se le comunicará que su pupilo o pupila será trasladado(a) al Hospital Exequiel González Cortés.
- Inspectoría procederá a elaborar el formulario correspondiente para el uso de la ley sobre Seguro de Accidente Escolar.

ACCIDENTE DE UN FUNCIONARIO:

En presencia de accidente que necesite atención médica urgente, llamar a emergencias de Mutualidad adherida más cercana o cualquier asistencia médica de la comuna. Sí el diagnóstico del accidentado lo permite (Lesión leve) se podrá llevar al trabajador al lugar de atención, no se le realizará ninguna maniobra brusca al accidentado, no se le dará agua ni moverá a la persona sin autorización de la persona que evalúa. Accidente Leve: a. Se considerarán accidentes leves:



Contusión menor (extremidades), sin pérdida de movilidad del trabajador, heridas cortantes de profundidad menor sin compromiso de venas o arterias. b. Procedimiento a seguir: Realizarle los Primeros Auxilios estabilizando al paciente (primera atención), y luego trasladar al lesionado a la Mutual de Seguridad más cercana.

Accidente Medio Grave:

Se considerarán accidentes medios: Contusión mayor (cráneo, tronco) con pérdida de la movilidad del trabajador, heridas profundas con pérdida de sangre, fracturas de cualquier tipo, lesiones de cualquier tipo con pérdida de conciencia, estado de shock del trabajador, electrocución, atropello.

Procedimiento a seguir:

- Realizar inmediatamente los Primeros Auxilios
- Llamar a la ambulancia de la Mutual de Seguridad o Centro Asistencial más cercano.

Accidente Grave o Fatal (Circular 2.345 anexo 3):

Accidente del trabajo fatal, aquel accidente que provoca la muerte del trabajador en forma inmediata o durante su traslado a un centro asistencial. Accidente del trabajo grave, cualquier accidente del trabajo que: - Obligue a realizar maniobras de reanimación, u - Obligue a realizar maniobras de rescate, u - Ocurra por caída de altura, de más de 2 mts., o - Provoque, en forma inmediata, la amputación o pérdida de cualquier parte del cuerpo, o - Involucre un número tal de trabajadores que afecte el desarrollo normal de la faena afectada. Faenas afectadas, aquella área o puesto de trabajo en que ocurrió el accidente, pudiendo incluso abarcar la faena en su conjunto, dependiendo de las características y origen del siniestro, y en la cual, de no adoptar la empresa medidas correctivas inmediatas, se pone en peligro la vida o salud de otros trabajadores.

Procedimiento a seguir:

- Realizar inmediatamente los Primeros Auxilios, y al mismo tiempo
- Llamar a la ambulancia de la Mutual de Seguridad o Centro Asistencial más cercano.
- Suspender en forma inmediata las faenas afectadas y, de ser necesario, permitir a los trabajadores evacuar el lugar de trabajo.
- Informar inmediatamente de lo ocurrido a la Gerencia de RRHH quien deberá informar a: Inspección del Trabajo (Inspección), Secretaría Regional Ministerial de Salud (Seremi) que corresponda al fono 6003607777 .



PROTOCOLO DE EVACUACIÓN EXTERNA

Antes que todo, hay que tener claro que son nuestros profesores los monitores de emergencia, ellos están a cargo de los alumnos, existen monitores de piso que revisan que la evacuación haya sido total, que nadie se quede en la sala o en el baño. En esta oportunidad serán los alumnos de III° y IV° medio colaboradores de los profesores y serán monitores externos en la evacuación.

- 1° La inspectora tocará la campana lentamente, esta es la señal que indica incendio y que los alumnos deben evacuar inmediatamente la sala.
- 2° En las salas se elegirá un alumno o alumna responsable que lleve la caja que contiene los celulares. Los alumnos no deben llevarse ninguna cosa de la sala, mochila, lonchera, etc. En ese momento la prioridad es nuestra vida. Una vez que la emergencia se haya terminado recién podremos buscar nuestras pertenencias, incluso esto puede ser al otro día de la emergencia.
- 3° Una vez que los alumnos salen de las salas se ubican frente al portón principal.
- 4° Nuestra inspectora abrirá el portón principal para que la evacuación sea expedita.
- 5° Los alumnos de III° y IV° medio serán los primeros en evacuar. Para esto, los monitores de tránsito y primeros auxilios buscarán en inspectoría y enfermería los materiales necesarios para una emergencia (silla de ruedas, tabla espinal, botiquín, conos de tránsito y señal PARE-SIGA). Todos los alumnos que participan de monitores estarán vestidos con chaleco reflectante otorgado por la Mutual de Seguridad.



- 6° Cada curso junto al profesor a cargo deberá esperar la señal de los monitores de tránsito, quienes darán el pase para que puedan cruzar la calle, deteniendo el tránsito en forma intermitente. Esta actividad se realizará hasta que llegue personal de carabineros o bomberos, los cuales serán notificados por nuestra secretaria Miss Natalie Zuñiga.
- 7° Los alumnos monitores se dispondrán al otro lado de la calle frente al colegio, enmarcando una zona de seguridad. Los alumnos que se encuentren en el frente tendrán paletas con los números de los cursos, señalando donde deben formarse.
- 8° La formación de los cursos evacuados debe ser una fila de hombres y otra de mujeres.
- 9° En el lado este y oeste de las formaciones se encontrarán los alumnos que tienen la tarea de ser monitores de contención, su función es resguardar a los alumnos, no permitiendo ni el acceso a la zona de seguridad ni la salida de ningún niño. Ningún apoderado podrá sacar a su hijo de la formación, antes el apoderado deberá dirigirse a nuestra inspectora general y/o a los monitores docentes que la acompañen.
- 10° Una vez que los alumnos se forman, el profesor a cargo deberá pasar la asistencia y de esta forma corroborar que se encuentren todos los alumnos en la zona de seguridad.
- 11° En forma ordenada los apoderados deberán dirigirse a la inspectora general quien portará carpeta con las “listas de emergencia”, donde estarán los nombres del apoderado del alumno y de los padres, cada apoderado deberá firmar la salida del alumno, de esta forma, el retiro será más ordenado y seguro.
- 12° En las listas se encontrará también un espacio para un apoderado suplente en el caso que usted trabaje lejos y le cueste llegar, en esta lista estará el apoderado que usted autorice para retirar al alumno del colegio en estos casos de emergencia.
- 13° En una emergencia “ningún alumno se puede ir solo” aunque en forma habitual lo haga, es por esto que es muy importante que usted tenga actualizado los datos y que avise oportunamente a inspectoría los cambios y sobretodo el apoderado suplente.



Mapa Zonas de Seguridad Externas

Contención
Zona Oeste
III° Medio

Contención
Zona Este
IV° Medio

II° I° 8° 7° 6° 5° 4° 3° 2° 1° K/PK





Colegio

Protocolo de uso y manejo del Desfibrilador Externo Automático LST 2021

Alcance: El presente protocolo está dirigido a todos los integrantes de la comunidad educativa del LST que ingresen al recinto educativo.

Política institucional

King's School San Miguel, en concordancia con la ley N° 21.156 (20 noviembre 2019), y el Decreto 56, que aprueba el Reglamento sobre la obligación^[1] de disponer de desfibriladores externos automáticos portátiles en los establecimientos y recintos que indica, que describe las acciones que tomará en caso de utilizar un Desfibrilador Externo Automático (en adelante, DEA) y las medidas necesarias para brindar una pronta ayuda a una víctima de un Paro Cardio Respiratorio (en adelante, PCR), ha generado este protocolo para el conocimiento y respeto por parte de toda la comunidad educativa.

Definiciones

- **Cadena de supervivencia:** Conjunto de acciones consecutivas y coordinadas necesarias para atender un paro cardiorrespiratorio.



- **Desfibrilador externo automático (DEA) portátil:** Dispositivo médico destinado a analizar el ritmo cardíaco, identificar las arritmias mortales y administrar una descarga eléctrica, de ser necesaria, con la finalidad de restablecer el ritmo cardíaco viable, con altos niveles de seguridad.
- **Paro cardíaco súbito** significa que el corazón deja de latir en forma inesperada y abrupta. Por lo general, esto es causado por un ritmo cardíaco anormal llamado fibrilación ventricular (FV). El paro cardíaco súbito produce la muerte si no se trata de inmediato. Aunque la edad promedio de las víctimas de un paro cardíaco súbito es de aproximadamente 65 años, este es impredecible y puede afectar a cualquiera, en cualquier lugar y en cualquier momento.
- **Fibrilación ventricular (FV)** es un ritmo cardíaco anormal que se observa con frecuencia en el paro cardíaco súbito. Este ritmo es causado por una actividad eléctrica anormal y muy rápida en el corazón. La FV es caótica y desorganizada; el corazón no puede bombear sangre de manera eficaz, durando poco tiempo.

El único tratamiento eficaz para la fibrilación ventricular es una descarga eléctrica denominada desfibrilación. La desfibrilación es una corriente eléctrica que se aplica en el tórax. La corriente eléctrica pasa a través del corazón con el objetivo de detener la fibrilación ventricular y darle al sistema eléctrico normal del corazón la oportunidad de tomar el control. Esta corriente le ayuda al corazón a reorganizar la actividad eléctrica para que pueda bombear sangre de nuevo. Un DEA puede desfibrilar el corazón.

El DEA es un dispositivo que analiza y busca ritmos cardíacos desfibrilables, notifica al encargado si existe la necesidad de una desfibrilación y, de ser así, aplica una descarga. Cuando se usa en personas que no responden, no están respirando y no tiene pulso, el DEA es extremadamente seguro. El DEA toma las decisiones relacionadas con la aplicación de una descarga en función del ritmo cardíaco de la víctima, y solo se activa cuando hay un ritmo desfibrilable.

Si la persona no responde, y no respira se debe realizar la reanimación cardiopulmonar hasta que llegue el DEA. Luego se ponen los parches con electrodos sobre el tórax desnudo de la víctima y seguir las indicaciones y mensajes del DEA. El dispositivo le indicará cuándo reanudar la RCP. La RCP proporciona cierto grado de circulación de sangre rica en oxígeno al corazón y al cerebro de la víctima. Esta circulación retrasa tanto la muerte cerebral como la muerte del músculo cardíaco. La RCP también aumenta las probabilidades de que el corazón responda a la desfibrilación.

Responsabilidad del personal

El LST, a través de su equipo directivo, ha designado a un total de 10 personas, entre docentes y asistentes de la educación con jornada escolar completa, debidamente capacitados y certificados en Resucitación Cardio Pulmonar (en adelante, RCP) y uso del DEA, como las personas responsables de implementar los protocolos de primeros auxilios



en caso de un RCP, uso y manejo del equipo DEA, como el contacto con personal externo para hacer frente a la emergencia cuando esta se produzca.

Los trabajadores son los siguientes:

TRABAJADOR
Avendaño Moreno Susan
Briceño Perdomo Mónica
Concha Poblete David
Contreras Muñoz Luis
Fuentes Palma Juan David
Muñoz Sepúlveda Constanza
Rojas Henríquez Victoria
Zúñiga Santander Natalie

La administración del LST tendrá como responsabilidad coordinar el programa de mantenimiento y reemplazo del DEA (según dispuesto por el fabricante), como también las necesidades de capacitación del resto del personal docente y asistente de la educación.

Los profesores jefes de cada curso tendrán la responsabilidad de informar tanto a apoderados como a estudiantes de este protocolo y las disposiciones institucionales establecidas para los casos de PCR. Es responsabilidad de todo el personal del LST seguir las indicaciones del personal a cargo de este proceso, para su correcta implementación y desarrollo.

Responsabilidad de los/as Padres, madres y apoderados/as

La familia es la principal responsable en la mantención y promoción de la salud de las estudiantes. Los padres deben mantener informado al LST acerca de la salud de sus hijas, especialmente en caso de alguna enfermedad crónica o aguda, o alguna condición médica que pueda afectar a la estudiante. De esta manera, el LST será capaz de colaborar con la familia en mantener, mejorar y promover una buena salud en su hija. Se recomienda a todos los padres que lean cuidadosamente la información entregada desde el LST, en forma de procedimientos o protocolos, y que en este caso específico, expresamente informen al LST de existir alguna preexistencia de tipo cardíaco que deba evaluarse al momento de realizar las actividades escolares habituales.



Consideraciones generales

1. La ubicación del desfibrilador deberá estar debidamente señalizada y su acceso deberá ser expedito y libre de obstáculos para su uso cuando sea requerido.
2. El equipo DEA es automático, por lo que administrará una descarga en el caso de que detecte que existe un PCR.
3. Su alimentación es autónoma mediante baterías recargables, por lo que no requiere suministro eléctrico constante, y deberán ser recargadas tras su uso efectivo. Su modo de funcionamiento es interactivo e irá guiando al usuario de forma audible con mensajes en español y luminosos en el panel frontal.
4. En caso de urgencia (Cadena de supervivencia):
Localizar a una o dos personas certificadas para aplicar directamente este protocolo. Las personas certificadas indicarán a un tercero la necesidad de sacar el equipo de la cabina, cerrando la tapa para evitar el ruido. Según su entrenamiento, seguirán las indicaciones del panel informativo: el o la inspectora llamará al teléfono de emergencia 131, para activar el protocolo interno de seguridad, otorgar acompañamiento a las asistencias externas, entre otras funciones. Juntamente con esta acción se comunicará con apoderado de estudiante en emergencia.
5. Procurar tener disponible en el momento de la llamada el 131 la siguiente información: Edad del paciente (aproximada), tipo de emergencia (PCR), si existe DEA disponible, si se está aplicando RCP, la ubicación del LST (con referencias).
6. Se aplicarán las actuaciones de reanimación según los conocimientos del personal certificado.
7. La comunidad de docentes y asistentes de la educación tendrá que guiar inmediatamente a las estudiantes a sus respectivas salas, de producirse esta situación en el patio durante el recreo o clases, despejando el área donde se encuentra la persona afectada. En lo posible, evitar intervenciones de terceros (estudiantes, familiares) u otras reacciones que se produzcan (sacar fotografías o filmar, por ejemplo)
8. Mientras llegan los servicios asistenciales, se seguirán practicando las maniobras hasta la reanimación, y en el caso de que el/la afectado/a muestre signos de reanimación, se le pondrá en una posición lateral, bajo vigilancia y sin levantarlo del piso, hasta que se hagan presentes los servicios de urgencia.
9. Tras la ayuda de primeros auxilios y una vez se hayan llevado a la persona a algún centro asistencial, se comunicará a los apoderados los datos personales de la víctima, a qué



centro es trasladado, si va acompañado por algún miembro de la comunicada escolar y su estado. Hay que tener en cuenta, que la víctima no será trasladada hasta que el equipo asistencial no determine que está apto para ser trasladado, debiendo estabilizarlo previamente.

PROTOCOLO DE ACTUACIÓN (Solo personal certificado)



1. Compruebe si la persona responde. Sacuda a la víctima sujetándola por los hombros. Háblele en voz alta: “¿se encuentra bien?”

2. Si el paciente no responde (al estímulo verbal o doloroso), no respira o no lo hace con normalidad (jadea, mueve la boca como pez): solicite ayuda al 131, pida el DEA, tan rápido como sea posible. Comenzar RCP.

3. Retire la ropa del dorso del paciente, para dejar la piel al descubierto. Si es necesario corte la ropa.





4. Preparar el área del pecho. Si el paciente tiene mucho vello en el pecho, tendrá que ser afeitado. Retirar todas las joyas o accesorios de metal que se puedan observar ya que el metal conduce la electricidad.
5. Pulse el botón verde ON/OFF para encender el desfibrilador.
6. Dependiendo del equipo que esté instalado, en ese momento escuchará un aviso de paciente adulto (más de 25 kilos de peso) o paciente pediátrico (menos de 25 kilos de peso).
7. Tire la lengüeta verde para sacar los electrodos. Retire el recubrimiento de los electrodos. Aplique los electrodos. En el lado derecho del paciente, debajo de la clavícula, arriba de la mama, de forma vertical. En el lado izquierdo, debajo de la mama de forma horizontal.
8. El DEA analizará automáticamente el ritmo cardíaco del paciente.
9. Dirá: "Evaluando el ritmo cardíaco, No toque al paciente". Y administrará una descarga automáticamente si es necesario. "Permanezca separado del paciente, 3 2 1, se ha dado una descarga".

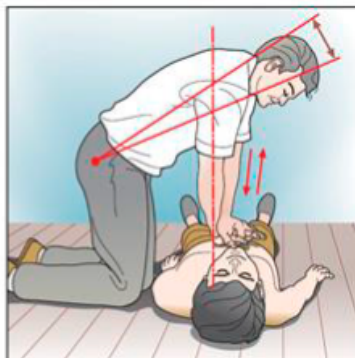

10. Al realizar la RCP, es importante aplicar compresiones torácicas efectivas en cada ciclo de 2 minutos según las indicaciones.
11. El DEA le pedirá que comience la reanimación cardiopulmonar. "Inicie la RCP". "Es seguro tocar al paciente". El DEA le dirá como y donde colocar las manos. "Sitúe las manos una sobre otra en medio del torso, presiones directamente sobre el torso al compás". "Conserve la calma".
12. Además de mantener el ritmo, sus compresiones torácicas deben tener una profundidad de al menos 5 cm y nunca superior a 6 cm para adultos o niños mayores de 8 años. Las compresiones torácicas y la desfibrilación es el mejor tratamiento que se puede ofrecer hasta que los profesionales médicos lleguen al lugar de los hechos.



13. Una vez que haya completado 2 minutos de compresiones torácicas, el DEA le indicará que detenga las compresiones torácicas. “Detenga el RCP”. Y evaluará el ritmo cardíaco del paciente. “Evaluando el ritmo cardíaco”. “No toque al paciente”.

14. A veces no se necesita una descarga para salvar la vida del paciente, y en ese caso el DEA le indicará que continúe haciendo RCP. “No se recomienda una descarga”.

15. Continúe, alternando por turnos con otra persona certificada, hasta que llegue la ambulancia o hayan pasado 30 minutos y no se obtenga respuesta.

Este Protocolo estará disponible para toda la comunidad escolar, a través de nuestra página web y en nuestras redes sociales.

-
- [1] Decreto 56, Art. 3º “Deberán disponer de desfibriladores, según las normas de la ley N° 21.156 y del presente reglamento, los siguientes establecimientos o recintos: e) Los establecimientos educacionales de nivel básico, medio y superior, con matrícula anual igual o superior a 500 alumnos. TÍTULO II, Obligación de contar con desfibrilador como parte del sistema sanitario de emergencia, apto para funcionamiento inmediato. Artículo 5º.- Número de desfibriladores. El establecimiento que cumpla con las características señaladas en el artículo 3º del presente reglamento, deberá contar con la cantidad de desfibriladores necesaria para permitir que cualquier punto de una superficie de uso público se encuentre a un máximo de 150 metros lineales de distancia de un desfibrilador”.

PROCOLO FRENTE A ASALTOS, BALACERAS Y AMENAZAS DE BOMBA

EN CASO DE ASALTOS INSPECTOR GENERAL

Al producirse un asalto en sus instalaciones, proceda como sigue:

- * Instruya para que no se oponga resistencia y se calme el personal.
- * No efectuar acciones que puedan alterar a los asaltantes. Recomiende que se sigan sus instrucciones.
- * Centre su atención para observar los siguientes detalles:
 - N.º de asaltantes
 - contextura física



- tipo de armamento utilizado
 - alguna característica física importante
 - cantidad de vehículos utilizados
 - colores
 - patentes
 - conocimiento del lugar que demuestren.
-
- Al ser requerido sólo entregue información básica (idealmente con monosílabos, sin agregar comentarios no solicitados).
 - Velar por la seguridad de los estudiantes en el momento del asalto.
 - Si al retirarse los asaltantes dejan una amenaza de bomba, evacúe al personal completamente, por una ruta expedita y segura; informe a Carabineros (133) o plan cuadrante (09-6233144) y espere su llegada antes de ordenar el reingreso.
 - Disponga que comité de seguridad proteja el sitio del suceso, impidiendo el acceso de toda persona que pueda borrar, alterar o destruir posibles evidencias hasta la llegada de Carabineros o Investigaciones de Chile.
 - Inspector general ordenará a inspectores que se corte la energía eléctrica, gas, aire, abrir ventanas, puertas y alejarse de los vidrios.
 - Recuerde al personal que sólo el director, está facultado para emitir información oficial del siniestro, a los medios de comunicación (si éstos se presentaran).
 - Al término del estado de emergencia, reúnanse con comité de seguridad, evalúe e informe novedades y conclusiones al colegio.

AMENAZA DE BOMBAS

1. El funcionario que reciba, por cualquier medio el aviso de bomba informará inmediatamente en forma personal y privada al Inspector General (Encargado de Emergencia) o sustituto de emergencia, la amenaza recibida.



2. El inspector comunicará inmediatamente a Carabineros y director del Establecimiento de la amenaza recibida.
3. De acuerdo con la información que se le proporcione, clasifique si la amenaza es real, poco probable o falsa utilizando formulario existente.
4. Si clasifica como “Amenaza Real”, ordene a los inspectores iniciar la evacuación por ruta de emergencia segura (alejada de vidrios).
5. Se informará personalmente a los profesores para iniciar la evacuación a la zona de seguridad establecida.
6. Los profesores deberán solicitar a los alumnos que reúnan sus útiles y comienzan la evacuación con todas sus pertenencias con las que ingresaron al establecimiento esa mañana.
7. Todos los funcionarios del Establecimiento deben evacuar con las pertenencias que ingresaron al establecimiento.
8. El inspector general será el nexo entre Carabineros y los integrantes de la Comunidad Educativa.
9. Si clasifica como “Amenaza Poco Probable”, de alerta a los inspectores, ordene a la secretaria que llame a Carabineros de Chile y con inspectores, ordene que se realice registro general de baños, salas, recepción y de lugares donde acceda público. De encontrar algún paquete sospechoso, instruya para que no se toque y disponga la evacuación del personal.
10. En cada caso ordene que se corte la energía eléctrica, gas, abrir ventanas, puertas y alejarse de los vidrios.
11. Si clasifica como “Amenaza Falsa”, ordene que los inspectores efectúen una inspección por lugares de acceso público. Disponga el estado de alerta.
12. Al no comprobar existencia de paquetes o elementos sospechosos se da término a la búsqueda y al estado de alerta.

Al término del estado de emergencia, reúnanse con comité de seguridad, evalúe lo acontecido e informe novedades y conclusiones al colegio.



CLASIFICACIÓN AMENAZA DE BOMBAS

REAL	1. Indicó hora en que ocurriría la explosión (tiempo superior a 5 minutos e inferior a 15 minutos)	
	2. Indicó en qué lugar se encontraría el dispositivo	
	3. Fue categórico en su amenaza	
	4. Se identificó como perteneciente a algún movimiento o expresó consignas políticas.	
DUDOSA	5. El día en que se produce la amenaza coincide con desórdenes externos o fechas especiales (políticas, religiosas, raciales, etc.).	
	6. Su voz era nerviosa y/o confusa.	
	7. No indicó el tiempo en que ocurriría la explosión; o dio tiempo igual a 5 minutos.	



POCO PROBABLE	8. No se identificó con ningún grupo o movimiento político.	
	9. Su voz era la de una persona ebria, drogada o festiva.	
	10. No indicó la hora ni lugar en que se produciría la explosión.	

BALACERAS

La secretaría dará aviso inmediatamente a Carabineros a través del teléfono del plan cuadrante (569-6233144)

De no ser posible la llamada al Encargado del cuadrante, toda persona en el momento o lugar más apropiado y seguro, pueden dar aviso a Carabineros mediante otros números telefónicos entregados por Carabineros, en la brevedad posible.

- a) Carabineros de Chile: 133.
- b) Paz Ciudadana: 569-93216594

a) AL ESTAR EN SALAS DE CLASES:

- Los alumnos/as deben obedecer siempre las instrucciones de profesores y asistentes de la educación.
- Los estudiantes al momento de la balacera deberán permanecer en las salas de clases, recostados en el piso, de preferencia boca abajo, sin levantarse, cubriendo su cabeza con brazos y manos, evitando observar lo que está sucediendo.
- Docentes siempre y cuando no corran peligro, deberán cerrar puertas y ventanas, manteniendo alejados a alumnos de éstas; de lo contrario, todos deberán permanecer en el piso.

La Zona de Seguridad es el PISO.



- Funcionarios deberán dar calma a los estudiantes, en lo posible realizando actividades de distracción, por ejemplo: Cantar o jugar adivinanzas (opcional)
- Solo podrán levantarse de su ubicación, cuando encargados de Seguridad Escolar y/o Carabineros, verifiquen la normalidad en el entorno.

b) AL ENCONTRARSE EN PATIO:

Trabajadores y/o estudiantes o quienes se encuentren en el exterior (Baños, patio, áreas administrativas), deberán mantener y transmitir calma a personas que se encuentren nerviosas o desesperadas.

Al momento de escuchar balaceras fuera del colegio, se debe:

- Buscar el espacio más seguro si fuera posible, (Ejemplo: Muros, pisos, salas).
 - Si no es posible dirigirse a un espacio seguro se debe:
5. Inmediatamente permanecer quietos, recostados en el piso, de preferencia boca abajo, sin levantarse, cubriendo su cabeza con brazos y manos, evitando observar lo que está sucediendo, hasta que encargados de seguridad escolar verifiquen la normalidad.
 6. Si se sospecha o se escucha un enfrentamiento en las cercanías del colegio, pero no existe un peligro inminente, con suma precaución, los estudiantes deberán ser dirigidos a un lugar de material sólido y seguro, como también a sus correspondientes salas u otra sala cercana lo más rápido posible, a paso firme manteniendo la calma. Puesto que, por el tipo de construcción sólida, se corre menos riesgos de algún impacto balístico, pudiendo cerrar puertas y ventanas.
 7. Al volver a las salas de clases, hay un menor riesgo de resultar lesionado, a diferencia si llegan a quedar desamparados al exterior.

Todo funcionario, ya sea docentes, coordinadores, administrativos, inspectores, etc.; deben colaborar en la evacuación de todos los estudiantes al momento de una posible balacera.

c) EN LA SALIDA DE CLASES (DESPACHO):



Si se sospecha o se escuchan enfrentamientos al exterior del establecimiento, justo antes o cuando se realiza el despacho de los estudiantes, la acción a realizar será la siguiente:

1) AL ENCONTRARSE EN LA FORMACIÓN DE SALIDA:

- a) Inspectores, docentes, encargados de seguridad escolar o cualquier persona, deberán dar calma a los estudiantes, trasladándolos a alguna sala, oficina, muros de pasillo (patio) o cualquier lugar seguro en donde se puedan mantener hasta que haya calma en el sector.
- b) De no ser posible trasladarse a algún lugar seguro, deberán recostarse en el piso donde se encuentran, de preferencia boca abajo, sin levantarse, cubriendo su cabeza con brazos y manos, esperando las indicaciones de Encargados de Seguridad hasta que haya normalidad

2) EN EL RETIRO (SALIDA DE RECEPCIÓN - PASILLO – PUERTA EXTERIOR):

- a) El despacho de los cursos siempre deberá ser en junto al profesor a cargo, con el apoyo de algún inspector o auxiliar en puerta, para verificar las condiciones del entorno.
- b) Funcionarios, si se sospecha la existencia de un posible enfrentamiento en la salida, auxiliares deben reingresar a estudiantes, padres y/o apoderados a la brevedad posible (Gateando y sin perder la calma), cerrando rejas y puertas de todo el perímetro, buscando un lugar apto para protegerse (Muros), recostándose, cubriendo su cabeza con manos y brazos. Monitoreando y apoyando a toda persona que esté en ese momento.

Nota: En horarios de entrada y salida de alumnos, se solicitará vigilancia de Carabineros y Seguridad Ciudadana. (Rondas diarias).

SISTEMA DE AVISO DE ACTUACIÓN BALACERAS:

La Palabra Clave será: “ALERTA”, informada mediante el Megáfono de emergencias.

INFORMACIÓN GENERAL



- A. Todo adulto manteniendo la calma, deberá monitorear y tranquilizar a quienes gritan, quienes hacen bromas, difunden rumores y observan la situación.
- B. Si se está frente al Individuo, no enfrentarlo, ni contradecir sus indicaciones, evitar mirarlo a la cara, ni posicionarse frente de él y mantener la calma.
- C. Por ningún motivo se debe realizar grabaciones, ni tomar fotografías.
- D. El retorno a las actividades normales se ordenará, solamente, cuando los Encargados de Seguridad Escolar y/o Carabineros entregue conforme las dependencias del colegio, o se haya reducido y capturado a los individuos.
- E. Encargado de Seguridad Escolar mantendrá comunicación permanente con Centro de Padres y apoderados del establecimiento, a través de redes sociales y por contacto telefónico, agilizando los tiempos de información ante una emergencia de cualquier tipo.
- F. La Zona de Seguridad es el PISO.
- G. Se brindará apoyo y contención especial a cualquier persona detectada como vulnerable (ataques de pánico, llantos, desmayos, etc.)
- H. Si durante la balacera se encuentran padres o apoderados se permitirá el ingreso al colegio y guiados a la zona de seguridad por el portero o inspectores.
- I. Evitar que alumnado, padres y apoderados o algún miembro de la comunidad escolar se acerque a la escena y toquen las evidencias del hecho.
- J. Si alguien resulta herido, el establecimiento brindará los primeros auxilios, se llamará al SAPU (25761401 – 25761446) si fuera necesario o se derivará a un centro de asistencial de ser necesario (detallado en el protocolo de accidente escolar)
- K. En caso de tener que realizar Protocolo de evacuación:



- Opción 1: Dirigir a estudiantes hacia sus respectivas salas de clases y funcionarios, padres y/o apoderados hacia edificio (oficinas o muros seguros).
 - Opción 2: Dirigir a todos los estudiantes y personas ocupantes del establecimiento hacia la zona de seguridad, donde se esperará la orden de reingreso a las diferentes instalaciones, conforme a que haya normalidad respecto a la emergencia.
- L. En caso de no poder regresar a las instalaciones, procediendo al despacho de los estudiantes; previa autorización firmada de los padres. Los estudiantes en ningún caso estarán autorizados a retirarse solos del establecimiento.

Protocolo de Medidas Sanitarias y Vigilancia Epidemiológica para Establecimientos Educativos (actualización Abril 2023)

El siguiente documento corresponde a una actualización del protocolo de medidas sanitarias y vigilancia epidemiológica para establecimientos educativos en un escenario de disminución paulatina de casos de COVID-19. Este ha sido elaborado a partir de las definiciones entregadas por el MINSAL y se desglosa en dos secciones:

- Medidas sanitarias en establecimientos educativos.
- Protocolo de vigilancia epidemiológica, investigación de brotes y medidas sanitarias.

Objetivo:

Establecer un sistema de alerta temprana de casos COVID-19 en el establecimiento educativo para disminuir el riesgo de contagio para resguardar la salud y seguridad de la Comunidad Educativa.

1. Clases y actividades presenciales: Los establecimientos de educación deben realizar actividades y clases presenciales. La asistencia presencial es obligatoria.



2. Distancia física y aforos: Considerando que más del 80% de estudiantes de establecimientos escolares (entre NT1 y IV medio) tiene su esquema de vacunación completo, **se elimina la restricción de aforos en todos los espacios dentro de los establecimientos educacionales**, propiciando el distanciamiento en las actividades cotidianas siempre que esto sea posible.

Se recomienda a los establecimientos revisar el estado de vacunación por cada curso en la página de actualización semanal <https://vacunacionescolar.mineduc.cl/> 1 , e incentivar la vacunación en los cursos que se encuentren bajo el umbral de 80%. Respecto a lo anterior, se sugiere coordinar la realización del proceso de vacunación en los establecimientos educativos, entre el sostenedor y el centro de salud más cercano.

3. Uso de mascarillas: El uso de mascarilla no es obligatorio en educación parvularia, básica y media, ni en ninguna modalidad del sistema educativo. El apoderado y estudiante de cada curso deberá tomar el autocuidado respectivo y acordar su uso si así lo considera necesario de forma personal.

4. Medidas de prevención vigentes:

- Ventilación permanente de las aulas y espacios comunes, manteniendo abierta al menos una ventana o la puerta. Donde sea posible, se recomienda mantener ventilación cruzada de forma permanente o 3 a 4 veces por jornada, para generar corrientes de aire. Si las condiciones climáticas lo permiten, se recomienda mantener todas las ventanas abiertas.
- Lavarse las manos con jabón o uso de alcohol gel cada 2 o 3 horas (toda la comunidad educativa).
- Desinfección de superficies.
- Recomendar a las y los apoderados estar alertas diariamente ante la presencia de síntomas de COVID-19 de su hijo o pupilo. Si algún síntoma respiratorio sugiere COVID-19, no debe enviar al estudiante al establecimiento hasta que sea evaluado por un o una profesional de la salud.
- Entregar información efectiva y clara a la comunidad educativa, en particular, sobre los protocolos y medidas implementadas.
- Informar a los apoderados, tutores legales y/o a los padres sobre la importancia de la búsqueda activa de casos (BAC) a través de procedimientos de testeo, como medidas de prevención y control de la propagación de COVID-19.
- Seguir el protocolo de transporte escolar, que incluye mantener una lista de pasajeros y la ventilación constante. No es obligatorio el uso de mascarillas.



- Realizar actividad física en lugares ventilados o al aire libre cuando sea posible. » Uso de mascarilla en el periodo de seguimiento del brote, según lo indique la autoridad sanitaria.

5. Frente a situaciones de brote, es importante:

- Evitar aglomeraciones entre los párvulos y/o estudiantes en las distintas actividades o lugares al interior del EE (actividades deportivas, campeonatos, instancias extraprogramáticas que involucren personas externas a la comunidad escolar, entre otros).
- En salas cunas y jardines infantiles, procurar grupos fijos de párvulos que no se mezclen entre sí y realicen sus actividades por separado.
- Establecer horarios diferidos de entrada y salida de los cursos, para la alimentación y demás actividades.

Protocolo de vigilancia epidemiológica, investigación de brotes y medidas sanitarias.

Definiciones de casos:

1. Caso sospechoso:

- a. Persona que presenta un cuadro agudo con al menos tres síntomas de los que se indican en la normativa vigente. Se considera síntoma un signo nuevo para la persona y que persiste por más de 24 horas.
- b. Persona que presenta una infección Aguda Respiratoria Grave que requiere hospitalización.

Medidas y conductas:

- » Realizarse un test PCR o prueba de detección de antígenos disponibles para SARS-CoV-2.
- » No asistir al establecimiento educacional hasta tener el resultado negativo del test.

0. Caso confirmado:

- a. Persona con una prueba de PCR para SARS-CoV-2 positiva.



b. Persona que presenta una prueba de detección de antígenos para SARS- CoV-2 positiva, tomada en un centro de salud habilitado por la Autoridad Sanitaria o entidad delegada para la realización de este test.

Si una persona resulta positiva a través de un test de antígeno (no de anti- cuerpos) realizado fuera de la red de laboratorios acreditados por la SEREMI de Salud, debe seguir las mismas conductas respecto a días de aislamiento. Se recomienda realizar un test dentro de un centro de salud habilitado.

Medidas y conductas:

» Dar aviso inmediato al establecimiento educacional, el cual deberá informar a las y los apoderados del curso para que estén alerta a la presencia de nuevos síntomas en otros miembros de la comunidad escolar. Quienes presenten síntomas, se deben realizar un PCR o un test de antígeno para SARS-CoV-2 y permanecer en el hogar hasta la entrega de resultados.

» Mantener aislamiento por 5 días desde la aparición de los síntomas. Los casos asintomáticos terminan su aislamiento 5 días después de la toma de la muestra. No obstante, el periodo de aislamiento puede variar según la evolución de la enfermedad o la actualización de la normativa vigente.

0. Contacto estrecho:

Las personas consideradas contacto estrecho serán definidas solo por la Autoridad Sanitaria en caso de confirmarse un brote, y la misma determinará si se cumplen las condiciones para ser contacto estrecho. No se considerará contacto estrecho a una persona durante un periodo de 90 días después de haber sido confirmado.

Plan estratégico Desde el MINSAL

Desde el MINSAL (Departamento de Epidemiología), se mantendrá un monitoreo diario de las comunidades educacionales a través de los registros de la plataforma EPIVIGILA y laboratorio, cruzada con la base de datos de párvulos, estudiantes y docentes de los establecimientos proporcionada por el Ministerio de Educación (MINEDUC). Con esta estrategia se busca pesquisar oportunamente la presencia de casos confirmados y eventuales brotes de COVID-19 en cada establecimiento. El foco estará en la búsqueda de brotes o conglomerados priorizados. Esto generará alertas tempranas respecto a la aparición de posibles brotes en las comunidades educativas, para realizar la investigación y tomar las medidas para la mitigación y control de la propagación del SARS-CoV-2. Dicha información estará diariamente disponible (día hábil) para las SEREMI de Salud.



Frente a una situación de brote o conglomerado priorizado en un establecimiento educacional, la Autoridad Sanitaria evaluará la procedencia de Búsquedas Activas de Casos (BAC) o testeo, el cual será un procedimiento seguro e informado y de acuerdo a la normativa vigente, como una medida preventiva que permitirá dimensionar la problemática de contagio y tomar las decisiones de cuidado necesarias.

En el contexto de estudio de brotes (debido al riesgo a la salud pública que esta situación implica) no se requerirá consentimiento informado a madres, padres y apoderados(as).

Pauta de signos o síntomas: Para evidencia de los síntomas en caso de sospecha COVID se completará la siguiente pauta de signos o síntomas:

PAUTA DE SIGNOS O SÍNTOMAS

NOMBRE.....

FECHA..... CURSO.....

Signos o síntomas	Si	No
1. Fiebre ($\geq 37,8^{\circ}\text{C}$)		
2. Pérdida brusca y completa del olfato		
3. Pérdida brusca y completa del gusto		
4. Tos		
5. Congestión nasal		



6. Dificultad para respirar (disnea)		
7. Aumento de frecuencia respiratoria (taquipnea)		
8. Dolor de garganta (odinofagia)		
9. Dolor muscular (mialgia)		
10. Debilidad general o fatiga		
11. Dolor en el pecho (dolor torácico)		
12. Calofríos		
13. Diarrea		
14. Pérdida de apetito (anorexia) o náuseas o vómitos		
15. Dolor de cabeza (cefalea)		

Gestión de casos COVID-19 en el establecimiento educacional

a. Medidas de prevención y control

ESTADO	DESCRIPCIÓN	MEDIDAS
CASO SOSPECHOSO	1 estudiante, párvulo o funcionario sospechoso.	<ul style="list-style-type: none"> • lavado frecuente de manos, limpieza, Deberá ser trasladado al espacio destinado para aislamiento hasta que se retire del EE (según protocolo vigente). • Se solicitará la realización de un test PCR o de antígeno certificado. Solo se puede reincorporar a sus actividades dentro del EE si el resultado es negativo. • La población expuesta (que no ha enfermado) continúa en actividades habituales con recomendación de



		<p>automonitoreo ante posible inicio de síntomas: en el caso de párvulos o estudiantes, se sugiere a los apoderados apoyar esta medida. De iniciar síntomas, deberá realizar las medidas antes descritas para caso sospechoso. Además, el EE deberá reforzar otras medidas preventivas como: ventilación cruzada, desinfección de superficies y evitar aglomeraciones, entre otras.</p>
CASO PROBABLE O CONFIRMADO	1 estudiante, párvulo o funcionario probable o confirmado	<ul style="list-style-type: none"> • Aislamiento del caso confirmado o probable según normativa vigente. • La persona deberá comunicar su condición al EE para que este informe a los apoderados y a los trabajadores que hayan estado expuestos. • La población expuesta (que no ha enfermado) continúa en actividades habituales con recomendación de automonitoreo ante posible inicio de síntomas, en el caso de párvulos o estudiantes, se sugiere a los apoderados apoyar esta medida. • De iniciar síntomas, deberá realizar las medidas antes descritas para caso sospechoso. • Refuerzo permanente de las medidas preventivas precedentemente señaladas.
BROTOS O CONGLOMERADOS PRIORIZADOS	5 o más casos de estudiantes, párvulos o funcionarios confirmados o probables, con o sin nexo epidemiológico común, con fecha de inicio de síntomas (FIS) en	<ul style="list-style-type: none"> • Aislamiento del caso confirmados o probables según normativa vigente. • La Dirección del EE deberá informar de esta situación a los apoderados, a los trabajadores que hayan estado expuestos y a la SEREMI de Salud. • La población expuesta (que no ha enfermado) continúa en actividades habituales con recomendación de automonitoreo ante posible inicio de síntomas: en el caso de párvulos o



	<p>los últimos 7 días, independiente del curso al que pertenezcan estos casos.</p>	<p>estudiantes, se sugiere a los apoderados apoyar esta medida.</p> <ul style="list-style-type: none"> • De iniciar síntomas, deberá realizar las medidas antes descritas para caso sospechoso. • La Autoridad Sanitaria realizará la investigación epidemiológica, dando prioridad siempre a aquellos EE con mayor número de casos y/o que presenten situaciones de gravedad o EE de mayor vulnerabilidad, y entregará las medidas de Salud Pública para detener la propagación del virus dentro del EE; como la suspensión de clases presenciales de cursos, niveles, ciclos o del EE completo de acuerdo a la situación epidemiológica encontrada en la investigación. • Se reforzará otras medidas preventivas en el EE como: ventilación cruzada, lavado frecuente de manos, limpieza, desinfección de superficies y evitar aglomeraciones, entre otras. El brote o conglomerado se dará por finalizado cuando hayan transcurridos 7 días sin nuevos casos confirmados en el EE, desde el último caso confirmado asociado al evento registrado.
<p>BROTE 0 CONGLOMERADO NO PRIORIZADO</p>	<p>2 a 4 casos de estudiantes, párvulos o funcionarios confirmados o probables, con o sin nexos epidemiológico común, con fecha de inicio de síntomas (FIS) en</p>	<ul style="list-style-type: none"> • Aislamiento del (de los) caso(s) confirmado o probable según normativa vigente. • La Dirección del EE deberá informar de esta situación a los apoderados y a los trabajadores que hayan estado expuestos. • No es necesario en estas situaciones informar a la SEREMI de Salud. Sin embargo, en colegios con bajo número de estudiantes y/o de difícil acceso por su ubicación geográfica, se



	<p>los últimos 7 días, independiente del curso al que pertenezcan estos casos.</p>	<p>recomienda informar a la Autoridad Sanitaria.</p> <ul style="list-style-type: none"> • La población expuesta (que no ha enfermado) continúa en actividades habituales con recomendación de automonitoreo ante posible inicio de síntomas: en el caso de párvulos o estudiantes, se sugiere a los apoderados apoyar esta medida. • De iniciar síntomas, deberá realizar las medidas antes descritas para caso sospechoso. • El EE deberá reforzar otras medidas preventivas como: ventilación cruzada, lavado frecuente de manos, limpieza, desinfección de superficies y evitar aglomeraciones, entre otras. • El brote o conglomerado se dará por finalizado cuando hayan transcurrido 7 días sin nuevos casos confirmados en el EE, desde el último caso confirmado asociado al evento registrado. -
--	--	---

Lugar de aislamiento:

Se contará con un espacio determinado para el aislamiento de casos sospechosos o confirmados de COVID-19 que hayan asistido al centro educativo, para que puedan esperar sin exponer a enfermar a otras personas, mientras se gestiona su salida.

El lugar de aislamiento es la enfermería del establecimiento la que cuenta con las características para ello:

- » Estar adaptados para esta finalidad y tener acceso restringido.
- » Ventilación natural.
- » Las personas adultas responsables de casos COVID-19 del centro educativo que acompaña a la persona en aislamiento serán los inspectores, quienes deberán portar mascarilla de tipo quirúrgica y mantener una distancia física mayor a 1 metro.



» Una vez que el párvulo o estudiante se retire del lugar de aislamiento, el personal encargado de limpieza debe ventilar a lo menos por 30 minutos antes de limpiar y desinfectar superficies. Requieren uso de mascarilla y guantes, los que deben desecharse al final del procedimiento en una bolsa, con posterior lavado de manos.